

Global Colombia

Nº 7 (junio 2009) Publicación de Global Humanitaria www.globalhumanitariacolombia.org

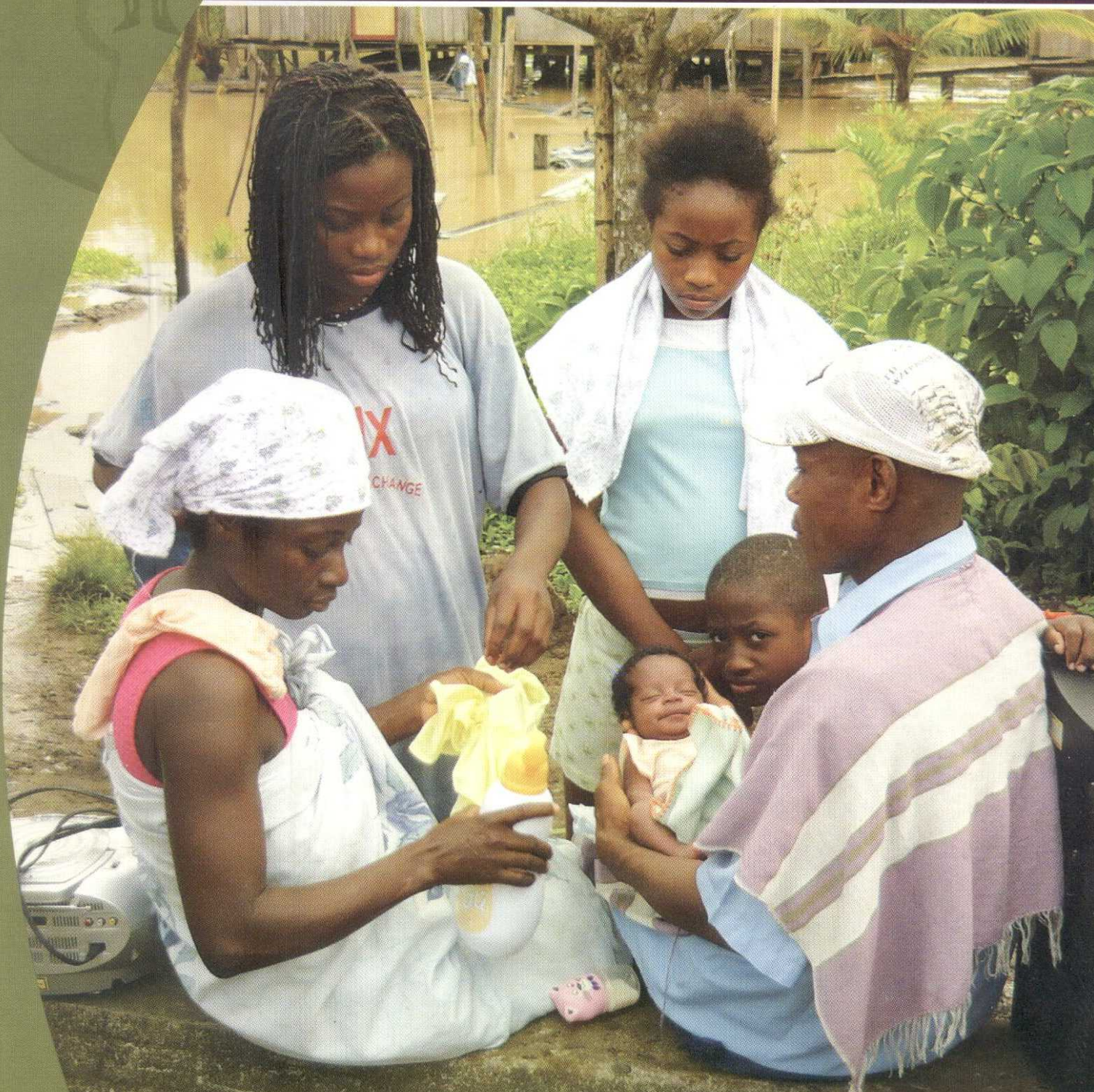

**Más de 30.000 familias damnificadas
por la emergencia en Tumaco**



PAQUETES Y CARTAS A LOS NIÑOS APADRINADOS

PAQUETES Y REGALOS

NO ES RECOMENDABLE QUE SE ENVÍEN, DIRECTAMENTE, PAQUETES A LOS NIÑOS APADRINADOS.

De ser así, Global Humanitaria no puede responsabilizarse de que los paquetes lleguen correctamente a su lugar de destino.

Recomendamos, por tanto, que si usted desea enviar paquetes los haga llegar a nuestra sede central con el fin de garantizar la entrega oportuna.

Fundación Global Humanitaria Carrera 13 # 38-29 piso 9. Edificio San Juan.
BOGOTÁ D.C.

No es conveniente enviar dinero en efectivo, como alternativa puede ingresar en la cuenta de la Fundación Global Humanitaria la cantidad que desee especificando, en el teléfono (1) 340 25 25, a qué quiere destinar dicha cantidad, indicando siempre su código de padrino en la consignación.

Bancolombia 168-038591-91

CARTAS

Las cartas a los niños apadrinados es conveniente enviarlas a la sede central de la Fundación Global Humanitaria o al correo electrónico **colombia@globalhumanitaria.org** y no directamente a los niños, con el fin de garantizar que lleguen a su destino correspondiente.

Es necesario especificar en el remite del sobre su nombre completo.
Indique siempre el nombre del niño y su código numérico, en la parte superior izquierda del exterior del sobre y en el interior de la carta.

RECOMENDACIONES

- La mención en el interior de la carta del nombre, dirección o teléfono del padrino puede implicar su utilización por parte de terceras personas ajenas al niño y a Global Humanitaria.
- Por motivos de seguridad, Global Humanitaria revisa el conjunto de la correspondencia.

GLOBAL 07 ÍNDICE

CARTA
DEL PRESIDENTE

ESPERANZA EN MEDIO DE LA CRISIS

Nuestra principal meta como organización que trabaja por los derechos de los niños más desprotegidos y sus familias, ha sido desde siempre procurar su bienestar, creando los mecanismos que les permitan generar su propio proyecto de vida. En este proceso hemos contado con la buena voluntad de cientos de personas de todo el mundo que, como nosotros, quieren ayudar al cambio de vida de tantos niños que necesitan alimento, educación y la posibilidad real de una vida digna.

Gracias a ellas hoy podemos ver con satisfacción el resultado de nuestras acciones reflejadas en proyectos dirigidos a la complementación alimentaria, la generación de empleo, la salud, la construcción de caminos hacia la paz y el reconocimiento de los derechos de los niños y las mujeres. Sin embargo este año hemos sido afectados, como muchas otras organizaciones, por la crisis económica mundial, que en Colombia ha empezado a sentirse con mayor fuerza. Esta crisis golpea con total indolencia a personas de escasos recursos que acaban siendo las principales afectadas. Las oportunidades de empleo decaen y las peores consecuencias recaen directamente en los niños.

Desafortunadamente a esta crisis se ha sumado la emergencia ocasionada por la fuerte oleada invernal que dejó a cerca de 32.000 damnificados en Tumaco. El desbordamiento de los ríos Mira y Telembi arrasó cientos de viviendas y la mayoría de los habitantes perdieron absolutamente todo. Global Humanitaria inició una campaña de ayuda inmediata para combatir la emergencia. Sin embargo, para la reconstrucción de la zona y la rehabilitación de sus habitantes, se necesita de la ayuda de todos. Es por esta razón que hago un llamamiento a todas las personas que tengan la posibilidad de ayudarnos y en especial a todos nuestros padrinos, para que no decaigan y que continúen cerca de nosotros. Son ustedes quienes pueden permitirnos continuar con esta labor y han sido ustedes los artífices de nuestros logros.

De nuevo gracias por continuar acompañándonos en los momentos más críticos.

Andrés Torres

[Presidente de Global Humanitaria]



Fundación Global Humanitaria Colombia;
organización sin ánimo de lucro, laica e independiente

Presidente **Andrés Torres**

Directora Fundación Global Humanitaria Colombia

Lina Mª Correa

Central **Carrera 13 # 38- 29 piso 9, Bogotá**

Teléfono **340 25 25 / 340 25 26**

E- Mail **colombia@globalhumanitaria.org**

Web **www.globalhumanitariacolombia.org**



Global Humanitaria (Foto)

04-07] **Proyectos**

Creación de la Red de Buen Trato

Acción sin daño

Educación medioambiental y emprendimientos en Tumaco

Entrega de material escolar. Proyecto de nutrición

08-11] **Actualidad**

Tumaco después del desastre: campaña de ayuda

Igualdad y derechos de las mujeres

Gala 10º aniversario de Global Humanitaria en Colombia

12-13] **Internacional**

India: Higiene y salud preventiva para escolares

Nicaragua: Construcción de una escuela de primaria

Bolivia: Diagnóstico rural participativo

Perú: Nuevas aulas para Cayacaya

Camboya: Cursos de formación profesional

15] **Responsabilidad Social**

Teatro Leonardus, un teatro con convicción solidaria



FOTO PORTADA Global Humanitaria

Global
Colombia

Coordina **Mª Jesús Escriche**

Consejo de redacción **Lina Mª Correa, Fernanda Luna,**

Mª Jesús Escriche

Fotografía **Juan Díaz, Global Humanitaria, BSSK, Our Home**

Diseño gráfico **Salva Fabra**

Imprenta **Taller de ideas & diseño**

▶ CONTRA EL ABUSO SEXUAL INFANTIL

Red del Buen Trato

Frente al considerable aumento de casos de abuso sexual infantil en el Municipio de Francisco Pizarro Salahonda, Global Humanitaria ha iniciado el proyecto de creación de la Red del Buen Trato, como parte de su acción hacia la defensa de los derechos humanos y en especial de los niños.

En Colombia anualmente se reportan entre 14.000 y 17.000 denuncias de abusos sexuales. Según información del Instituto de Medicina Legal, en los últimos dos años ha aumentado en un 25% el número de quejas sobre casos de abusos. La Asociación Afecto, que trabaja por la defensa de menores maltratados, considera que las denuncias que se reportan tan sólo son el 5% de los casos que realmente se presentan. A esto hay que añadir que de cada 100 delitos de esta índole, 85 se comenten contra niñas y los 15 restantes contra niños.

En el Municipio de Francisco Pizarro Salahonda en el departamento de Nariño, se viene presentando un incremento alarmante de abusos sexuales contra menores. Muchos de los casos son perpetrados por personas del entorno familiar (padres, padrastros, tíos, abuelos), o escolar (docentes y adolescentes) y muchas veces con el consentimiento de las madres, que lo ven como una forma de conseguir apoyo económico. De acuerdo a la reciente investigación liderada por Global Humanitaria, esta situación se ha ido agravando a causa del importante nivel de tolerancia que la comunidad en general ha desarrollado frente a esta práctica, lo que ha ocasionado que los habitantes la vean casi como una costumbre y la acepten. A eso hay que añadir que la gran mayoría de los casos no son reportados, lo que afecta directamente el desarrollo social y emocional de los menores abusados.

Por la cultura del Buen Trato

Frente a esta problemática, Global Humanitaria ha iniciado un proceso de formación dirigido a padres de familia, docentes y autoridades locales en torno a la prevención, detección y atención del abuso sexual infantil con el apoyo de entidades locales interesadas en el tema, entre las que se cuentan: Alcaldía Municipal de Francisco Pizarro Salahonda, Comisaría de Familia Municipal, Institución Educativa Señor del Mar sede Urbana Mixta, Institución Educativa La Playa, Armada Nacional local, Policía Nacional local, ICBF (Instituto Colombiano de Bienestar Familiar) y Asociación Afecto.

Así mismo los niños que participen del proceso formativo tendrán un tratamiento especial desde la perspectiva del Buen Trato, con el objetivo de entregarles la información adecuada y generar en ellos el sentido por el respeto a su integridad física y la detec-

ción de alarmas para prevenir el abuso. Este proceso culminará con la creación de la Red del Buen Trato que estará constituida por todas aquellas entidades públicas y privadas que tienen la obligación de dar atención integral a las víctimas y sus familias, acompañar sus procesos, brindar asesoría y ante todo promocionar el buen trato hacia los niños. El proyecto, que se inició el 17 de marzo, tendrá una duración de 10 meses y beneficiará a 51 docentes de primaria y 1.241 niños de preescolar y primaria. Las 5.765 personas de la población urbana del Municipio de Francisco Pizarro Salahonda serán los beneficiarios indirectos del proyecto.

Fernanda Luna Serna [Texto] Global Humanitaria [Fotos]



▶ Niña de Salahonda cargando a su hermanita.

▶ Niños de Salahonda.

▶ LAS ACCIONES HUMANITARIAS PUEDEN CAUSAR EFECTOS NEGATIVOS

Acción Sin Daño

Toda intervención en temas de conflicto sugiere siempre impactos positivos que buscan una resolución dirigida al desarrollo y la construcción de la paz. Sin embargo algunas acciones, sin pretender serlo, se convierten en acciones de doble filo que pueden causar efectos negativos dentro de la intervención.



● Familia de Tumaco

Los efectos negativos producidos por las intervenciones en temas de conflicto, han comenzado a analizarse con el objetivo de prevenir posibles consecuencias. La acción sin daño, fue analizada por Mary Anderson directora del proyecto Local Capacities for Peace Project (Capacidades locales para la Paz), ejecutado en Massachusetts, Estados Unidos, en la década de los noventa, a través del cual se iniciaron reflexiones sobre los efectos de las intervenciones humanitarias en Asia y África.

Trasladando el concepto al contexto colombiano, existen algunas categorías para la identificación de los posibles impactos negativos que pueden ocurrir a partir de acciones orientadas a la obtención de la paz o al desarrollo de proyectos humanitarios: **empeorar las divisiones** entre los grupos intervenidos, como en los casos en que se realiza trabajo conjunto entre víctimas y victimarios; **desempoderar** en lugar de empoderar, dando el mensaje de que las personas no tienen la capacidad de construir paz sin agentes externos; **fomentar la dependencia** hacia quienes prestan ayuda y los recursos externos que se ofrecen, lo que implica que la comunidad deje las soluciones en

manos de las organizaciones humanitarias sin preocuparse por apoyar o continuar los procesos o **aumentar el peligro** de los participantes en los procesos, cuando se genera inconscientemente una falsa sensación de seguridad, que produce en la comunidad un alto nivel de vulnerabilidad frente a situaciones de alto riesgo.

Algunos ejemplos claros de los principales daños son: la generación de una identidad de víctimas creada a partir de utilizar la lástima para obtener beneficios; la confusión y fragmentación de la población, generada por la saturación de ofertas institucionales que inician procesos similares pero que van en contravía unos de otros. Y el inicio de proyectos con el desconocimiento de las capacidades, experiencias y potencialidades de las comunidades. Aunque podrían ser innumerables los impactos negativos, como organizaciones humanitarias el análisis debe centrarse en el contenido de nuestros proyectos y sus objetivos a corto y largo plazo, de tal manera que pueda identificarse si sus efectos conscientemente positivos podrían estar generando, sin ser advertidos, otro tipo de problemas.

Fernanda Luna Serna [Texto] Global Humanitaria [Fotos]

▶ EVENTOS DE CLAUSURA EN TUMACO

Culminan con grandes resultados los proyectos Ambiental y Emprendimientos

Con un tiempo de ejecución de once y nueve meses respectivamente, los proyectos Ambiental y Emprendimientos llegaron a su fin. El resultado: la creación de conciencia ambiental y la generación de empleo y proyectos productivos desde la iniciativa de los jóvenes.



▶ Evento de clausura Proyecto Emprendimientos Juveniles

El proyecto sobre educación en temas medioambientales, dirigido a la comunidad educativa de Tumaco, concluyó oficialmente el 26 de marzo de 2009 con un evento de cierre, en la Casa Estrella de Mar del mismo municipio. La celebración contó con la presencia de las 12 instituciones educativas beneficiarias del proyecto y entidades asociadas: Plan Internacional, Corponariño, Cordeagropaz, SENA (Servicio Nacional de Aprendizaje) y la Secretaría de Educación Municipal y comunidad en general.

En el evento se entregaron kits de juegos ambientales, producto desarrollado durante el proceso como elemento para la formación lúdico-pedagógica de los escolares. Así mismo, tanto las entidades asociadas como las instituciones educativas participantes, recibieron las memorias de los procesos y metodologías llevadas a cabo durante los once meses de desarrollo del proyecto.

Entre los resultados obtenidos con el proyecto, destaca la creación del CIDEA (Comité Municipal Interinstitucional de Educación Ambiental) diseñado para continuar y multiplicar los conocimientos respecto al medio ambiente en toda la comunidad. En total el proyecto benefició de manera directa a 31.726 niños y niñas del Municipio de Tumaco que mejoraron sus capacidades en el área de saneamiento ambiental. Igual-

mente, más de 100 docentes fueron sensibilizados y formados en metodologías innovadoras sobre educación medioambiental y se conformaron 12 comités que, actualmente, ejecutan procesos medioambientales.

Emprendimientos Juveniles

Este fue otro de los proyectos que, luego de un proceso de 9 meses, llegó a su término con grandes logros y satisfacciones no solo para los jóvenes beneficiados, sino para el equipo de trabajo de Global Humanitaria que hoy ve con admiración el desarrollo de este proceso reflejado en opciones de desempeño laboral nacidas de la iniciativa misma de los jóvenes.

El proyecto tuvo como objetivo específico promover las capacidades de los jóvenes del Municipio de Tumaco a través de la construcción de proyectos de vida. Como resultado, se obtuvo la capacitación de 40 personas en diferentes actividades y, posteriormente, la creación y puesta en marcha de 8 emprendimientos: una papelería, una sala de Internet, una miscelánea, una floristería, un expendio de víveres y abarrotes, una cafetería y dos salones de videojuegos.

El evento de clausura del proyecto se realizó el 26 de febrero de 2009 en el Hotel Mar Azul del Municipio de Tumaco, y contó con la asistencia de los 12 jóvenes que lideran los emprendimientos, padres de familia, entidades asociadas al proyecto, la Alcaldía Municipal y la Cámara de Comercio de Tumaco. Además estuvieron presentes diferentes entidades interesadas en apoyar procesos de juventud como SENA, ICBF, Pastoral juvenil, Ecopetrol y Plan Internacional.

Fernanda Luna Serna [Texto] Global Humanitaria [Fotos]



▶ Evento de clausura proyecto Educación Ambiental

► ENTREGA DE MATERIAL ESCOLAR PARA 12.229 NIÑOS

Niños de escasos recursos de Tumaco, en el departamento de Nariño, y Altos de Cazucá, al sur de Bogotá, fueron beneficiados a mediados de enero con la entrega anual de material escolar realizada por Global Humanitaria.

Este año, la Fundación entregó material escolar para 11.344 niños de Tumaco y 885 niños de Altos de Cazucá en Bogotá. Cada kit contiene una mochila, cuatro cuadernos, dos lápices, un borrador, un tajalápiz, una caja de 12 colores, un bolígrafo, una regla y por primera vez un par de tenis. Así mismo, las escuelas beneficiadas por Global Humanitaria en esta zona recibieron una dotación especial para las aulas de preescolar que incluyó cartulina de colores, pegante, papel silueta, témperas, plastilina, marcadores, lápices, colores y cinta de enmascarar. En el caso de los niños de Tumaco, y dadas las condiciones del clima, los niños recibieron junto con su kit de útiles, un short y una camiseta para sus actividades escolares.

Las entregas se realizaron el 19 de enero en los municipios de Tumaco, Salahonda, Mosquera y El Charco en el Pacífico, y el 29 de enero en Altos de Cazuca. Forman parte del proyecto básico Entrega de Material Escolar, dirigido a los niños apadrinados por La Fundación, que se lleva a cabo desde el año 2001. El proyecto tiene como fin contribuir a la disminución de la deserción escolar y proporcionar a los niños y niñas los elementos básicos para el desarrollo de su actividad escolar.

Fernanda Luna Serna [Texto] Global Humanitaria [Fotos]



► PROGRAMA DE ATENCIÓN ALIMENTARIA Y NUTRICIONAL PARA 20.577 ESCOLARES

Ya están en marcha las actividades del Programa de Atención Alimentaria y Nutricional para la población escolar de los municipios de San Andrés de Tumaco, Francisco Pizarro, Mosquera y El Charco, en el Departamento de Nariño.

El programa tiene como objetivo fundamental impactar positivamente en el desarrollo físico e intelectual de estos niños, a través del sistema de atención alimentaria y nutricional dirigida a los pequeños y sus familias. Se realiza anualmente y ha desarrollado, además, procesos formativos y educativos dirigidos a padres en torno a una adecuada alimentación a bajo costo para toda la familia, como la promoción de estilos de vida saludables. Para este año, a raíz de la emergencia ocasionada por el desbordamiento de los ríos Mira y Telembi, el Gobierno a través del Sistema General de Participaciones (ley 115), dispuso de recursos para proveer complementación alimentaria al 100% de los comedores estudiantiles del Municipio. Global Humanitaria se hará partícipe de esta iniciativa a través de su programa de nutrición brindando, además de complementación alimentaria, intervención nutricional, promoción de estilos de vida saludables y desparasitación a los escolares de las instituciones priorizadas por su gran porcentaje de niños y niñas en estado de malnutrición, entre los cuales se encuentran muchos de los pequeños damnificados por la emergencia.

Fernanda Luna Serna [Texto] Global Humanitaria [Fotos]



▶ CAMPAÑA DE AYUDA A LOS DAMNIFICADOS

TUMACO

DESPUÉS DEL DESASTRE

Cuatro meses después de haber sido declarada zona catastrófica continúa la emergencia en el Municipio de Tumaco para cerca de 32.000 damnificados.



El inicio del año 2009 fue más que catastrófico para buena parte del territorio colombiano a causa de la fuerte oleada invernal que desató inundaciones, deslizamientos y vendavales. Las emergencias más importantes se presentaron en los departamentos de Amazonas, Antioquia, Atlántico, Bolívar, Chocó, Magdalena, Valle del Cauca y, desde luego, Nariño donde se presentó tal vez una de las peores inundaciones como consecuencia del desbordamiento de los Ríos Mira y Telembí el pasado 15 de febrero.

Balance de la catástrofe

De acuerdo con la Dirección de Gestión del Riesgo para la Prevención y Atención de Desastres, el desbordamiento de los ríos Mira y Telembí afectó a 78 veredas del municipio de Tumaco

dejando cerca de 1.200 viviendas destruidas, muchas de ellas bajo el lodo y el agua, 1.400 averiadas, 104 establecimientos educativos y 8 puestos de salud afectados, además de 5 sistemas de acueducto destruidos, una persona fallecida y 22 más desaparecidas. Además, 20.000 hectáreas de cultivos fueron arrasadas especialmente cultivos de palma de aceite. La respuesta tanto del Ejército, la Armada, la Fuerza Aérea y la Policía, así como de las diferentes organizaciones de ayuda humanitaria, fue inmediata, de tal manera que fueron posibles las evacuaciones de población civil que permanecía en zonas de alto riesgo, así como el traslado de alimentos y elementos de primera necesidad para superar la emergencia. Sin embargo tan solo 12.000 personas lograron ubicarse en los once albergues dispuestos

por la Alcaldía Municipal de Tumaco, mientras cientos de familias que perdieron absolutamente todo aun continúan a la espera de un refugio, lo que deja a estas personas en una situación de alto riesgo sanitario ya que no tienen acceso a agua potable ni alimentos, esto sin contar el riesgo latente de epidemias.

Global Humanitaria atendiendo la emergencia: Campaña de Ayuda por Tumaco

Por ser el Municipio de Tumaco la primera zona donde Global Colombia concentra sus acciones humanitarias y de desarrollo, la Organización inició inmediatamente después del desastre la Campaña de Ayuda por Tumaco para atender la emergencia, para lo que dispuso de todo su equipo humano y recursos para afrontar la situación. Desde su inicio, a finales del mes de febrero, la campaña ha concentrado sus esfuerzos en el envío de ayuda humanitaria, especialmente alimentos no perecederos, kits de aseo y cocina. Así mismo ha velado por la atención médica básica para los damnificados y ha desarrollado diversas estrategias para la consecución de donaciones dirigidas a la atención de los damnificados, especialmente de los niños del Municipio.

Campos de acción de la campaña

Entrega de Ayuda Humanitaria. En total, a través de la campaña, Global Humanitaria entregó \$9.786.000 en ayuda compuesta por alimentos no perecederos y elementos de primera necesidad. La entrega de esta donación se realizó el día 20 de febrero a través de la Cruz Roja, entidad administradora de los albergues.

Atención médica básica. Con el apoyo de la Patrulla Aérea Colombiana, Acción Social y la ESE Divino Niño de Tumaco, del 27 de febrero al 2 de marzo se realizó una Brigada de Salud para los damnificados ubicados en los albergues de Corpoica, Imbili y Tangareal. Allí 10 médicos de la Patrulla Aérea realizaron consultas médicas básicas con suministro de medicamentos para cerca 900 personas que se beneficiaron durante los cuatro días de jornada de la brigada. Dentro de las principales afecciones encontradas como consecuencia de la emergencia se detectaron afecciones respiratorias agudas, fiebre, diarreas, dolor general y afecciones dermatológicas. Para apoyar el completo desarrollo de la brigada, Global Humanitaria cubrió la alimentación, el hospedaje y la movilidad de los médicos y todo el apoyo logístico en el proceso de atención médica y entrega de medicamentos a través de su equipo local en Tumaco. El costo estimado de la brigada fue de 80 millones de pesos.

Sistema de donaciones para los damnificados. A través de la campaña se hizo evidente una vez más el valioso apoyo de los padrinos de Global Humanitaria Colombia, que respondieron inmediatamente a nuestra solicitud de apoyo, realizando donaciones en la cuenta habilitada para la emergencia. En total fueron recaudados al cierre de esta edición \$5.670.000. También fueron entregados 4.500 kits escolares para los niños damnificados por el desastre.

Apoyo de la empresa privada. La campaña también movió el interés, la solidaridad y la responsabilidad social empresarial. Esta vez el Teatro Leonardus, ubicado en la ciudad de Bogotá, consciente de la difícil situación por la que atraviesan cientos de familias del Pacífico y atendiendo a nuestro llamado, donó de

manera especial una de las funciones de su Stand Up Comedy “A ver si es tan machito” a beneficio de la Fundación y los damnificados por la emergencia. A través de la venta de boletería, se recaudaron en total \$4.005.000.

El trabajo conjunto ha sido clave en la atención del desastre y Global Humanitaria continuará sumando esfuerzos a través de esta campaña de ayuda. Sin embargo aun queda mucho por hacer como afirma Lina María Correa, directora de Global Humanitaria Colombia: “Aunque todas las organizaciones de ayuda humanitaria, empresa privada, y gobierno hemos sumado esfuerzos por atender de la manera más eficaz a los damnificados, aun queda mucho por hacer. Ahora viene el proceso de rehabilitación y reconstrucción de las zonas afectadas; ahora más que nunca se hacen imprescindibles la solidaridad y el apoyo inmediato”.

Fernanda Luna Serna [Texto] Global Humanitaria [Fotos]



- Vivienda inundada.
- Una madre y su bebé reciben prescripción médica.
- Bebé durante examen médico.
- Llegada de la ayuda humanitaria.

► EQUIDAD DE GÉNERO

Igualdad y derechos de las mujeres ya no serán una promesa

Cien mujeres del municipio de Tumaco serán empoderadas en el reconocimiento y ejercicio pleno de sus derechos.

De acuerdo al Programa de las Naciones Unidas para el Desarrollo (PNUD), la igualdad entre hombres y mujeres es un objetivo fundamental para el progreso del desarrollo humano. Así la equidad de género, que se encuentra también dentro del desarrollo de los objetivos del milenio, ha comenzado a tratarse desde el PNUD a través de una estrategia que tiene como objetivo integrar el empoderamiento de las mujeres y la equidad. La estrategia sugiere un trabajo de todos y no solo de algunos especialistas y se apoya en tres pilares específicos: **generación de capacidad**, tanto a nivel de país como a nivel interno, para integrar los desafíos en materia de igualdad de género en todas las áreas temáticas como también en los marcos de cooperación con los países; **provisión de servicios de asesoramiento** sobre políticas que promueven la equidad de género y el empoderamiento de las mujeres; y **apoyo a intervenciones específicas** que beneficien a las mujeres y extiendan modelos innovadores, como aquellos desarrollados y probados por el Fondo de Desarrollo de las Naciones Unidas para la Mujer (UNIFEM).

En ese sentido y compartiendo esta iniciativa, Global Humanitaria ha iniciado el desarrollo de un proyecto dirigido al empoderamiento de las mujeres para favorecer la inclusión y el reconocimiento de sus derechos, apoyada por diferentes organismos entre los que se cuentan PNUD, Fundación Si Mujer, AECID (Agencia de Cooperación Española), UNIFEM y Alcaldía Municipal de Tumaco entre otras. El proyecto, que será ejecutado con mujeres del Municipio de San Andrés de Tumaco, pretende llevar a la realidad la promoción y ejecución de los derechos de las mujeres y la igualdad de condición que aun hoy continúa siendo para muchas una utopía. El objetivo fundamental del proyecto se centrará en conformar y fortalecer la Mesa Municipal de Mujeres de Tumaco, como espacio participativo y de reconocimiento de sus derechos sociales, económicos, políticos y culturales. Las 100 mujeres beneficiarias del proyecto, entre los 20 y 65 años de edad, tendrán acceso, dentro de otras importantes actividades, a la escuela de Formación en Derechos Humanos, educación sexual y reproductiva y, además, tendrán la oportunidad de fortalecer el nivel competitivo de sus actividades productivas a través de capacitación, asesoría y seguimiento de ideas de negocio. Para ello el Banco Agrario, entidad estatal que ofrece financiación especialmente al sector agropecuario, desarrollará el sistema de núcleos solidarios con las mujeres beneficiarias favoreciendo la asesoría y el apoyo para el estudio de planes de inversión, así como préstamos financieros para el desarrollo de dichos planes.

El proyecto es el primer paso hacia la consecución de un compromiso de todos que debe replicarse hacia todas las esferas y que debe procurar el reconocimiento y ejercicio de los derechos de todas las mujeres, con especial interés en aquellas mujeres víctimas de la violencia generalizada, la violencia de género, la discriminación y el abandono.

Fernanda Luna Serna [Texto] Global Humanitaria [Fotos]



◉ Dos mujeres trabajando la caña

► GALA DE ANIVERSARIO

Global Humanitaria 10 años apoyando al Pacífico colombiano

El 17 de diciembre de 2008 Global Humanitaria Colombia realizó una gala especial en el Teatro Leonardus de la ciudad de Bogotá, para conmemorar los diez años de permanencia de la organización de origen español en Colombia.



► Presentación de la Agrupación María Mulata junto con niños y jóvenes bailarines del grupo cultural de danzas del pacífico Palenke



► De izquierda a derecha Lina María Correa Directora de Global Humanitaria Colombia, Andrés Torres Presidente y Fundador de Global Humanitaria, Aura Cristina Geithner actriz y madrina de Global Humanitaria Colombia

Evaluar y reflexionar en torno a la labor realizada es una tarea imprescindible que ha permitido a Global Humanitaria analizar la realidad de los países en los que actúa, los logros obtenidos a través de intensos procesos de desarrollo y, por supuesto, lo que aun falta por hacer. Así, dando una mirada atrás, puede decirse que Global Humanitaria se ha convertido en estos diez años en pieza clave para el desarrollo del Pacífico Colombiano. Durante esta década, Global Humanitaria ha impulsado la educación, ha desarrollado con éxito proyectos dirigidos a la vigilancia alimentaria de niños y adultos, a la generación de empleo y a la salud. Ha promovido la cultura del diálogo para la resolución de conflictos y ha procurado el ejercicio de los derechos de los niños, las mujeres y las minorías étnicas víctimas del conflicto. Actualmente, Global Humanitaria cuenta con cerca de 11.000 niños apadrinados, beneficiados junto con sus familias a través de las acciones de la Fundación. Estas son algunas de las razones por las que la Organización decidió a finales de 2008 celebrar con una gala especial su décimo aniversario de permanencia en Colombia, con el objetivo de enaltecer no solo los logros alcanzados sino el invaluable apoyo de padrinos, empresarios y amigos que aun acompañan a la organización, puesto que gracias a ellos ha sido posible alcanzar en gran medida las metas propuestas.

Una velada llena del color y la alegría del Pacífico

La gala a la que fueron invitados los padrinos de Global Humanitaria Colombia, las principales autoridades locales del Departamento de Nariño donde la ONG concentra sus acciones y al-

gunas personalidades del ámbito social y empresarial que apoyan la labor de la Fundación, movió desde su inicio la sensibilidad de los asistentes. Éstos, en medio de los sonidos del mar, pudieron ver una a una las imágenes de la exposición *Pacífico Olvidado*, una serie de fotografías tomadas por la periodista y fotógrafa Alejandra Quintero que describen la alegría de los niños del Pacífico, sus esperanzas y su vida. Posteriormente los sonidos de la tambora, la marimba y las gaitas dieron inicio a la presentación especial del bailarín español Arneys Rubio que a través de la danza quiso hacer un homenaje a la cultura del Pacífico y en especial a sus niños. El evento culminó con las presentaciones musicales de Aura Cristina Geithner, madrina y amiga de Global Humanitaria, y la agrupación María Mulata.

Primera versión de los Premios Global Humanitaria

Esta gala también fue la ocasión para realizar por primera vez la entrega de los premios Global Humanitaria en reconocimiento a todas aquellas personas que, de una u otra manera, han apoyado la labor de la Fundación. Dentro de los principales galardonados se premió al Canal Caracol, el programa *Día a Día* del Canal Caracol, y el programa *ABC del Bebé*, del canal CityTv en la categoría Medios de Comunicación. En la categoría empresarial se entregó la distinción a los laboratorios LABOPAT, Delta Asesores, y SAVIV publicidad. También se entregó el galardón en las categorías Padrinos y Grandes Amigos de Global Humanitaria.

Fernanda Luna Serna [Texto] Global Humanitaria [Fotos]

▶ PROYECTOS INTERNACIONALES DESTACADOS

Global Humanitaria, BSSK, Our Home (Fotos)

INDIA

HIGIENE Y SALUD PREVENTIVA PARA ESCOLARES

Global Humanitaria y su contraparte local, BSSK, han llevado a cabo unas jornadas sobre buenas prácticas de higiene personal dirigidas a 400 alumnos de la escuela de Olberia (Bengala Occidental, India).

El objetivo ha sido concienciar a los escolares de la importancia de lavarse las manos, cepillarse los dientes o el aseo del cuerpo en general, actos que pueden evitar la transmisión de enfermedades que amenazan la salud de la población infantil. Los alumnos participaron activamente en las sesiones a las que se añadieron otras sobre el mantenimiento del centro escolar y sus alrededores.

Como resultado de jornadas desarrolladas en años anteriores, en la escuela de Olberia han disminuido los casos de enfermedades en la piel y de problemas estomacales.



NICARAGUA

CONSTRUCCIÓN DE UNA ESCUELA DE PRIMARIA

En Boca Escalera, comunidad de unos 1.300 habitantes, ha finalizado la construcción de la escuela Francisco Morazán a la que asisten 262 alumnos de primaria.

En esta zona de Nicaragua caen intensas lluvias y soplan fuertes vientos durante casi ocho meses al año, lo que ocasiona serios deterioros en equipamientos como este. La estructura de la escuela de Boca Escalera estaba muy dañada, así como el material y el mobiliario. El suelo de tablas estaba partido y las aulas eran demasiado pequeñas para tantos alumnos. La nueva escuela consta de 4 aulas de 48 m² cada una, equipadas con 120 pupitres, 4 pizarras y 2 servicios higiénicos.

En el proyecto, además de Global Humanitaria, han participado el Ministerio de Educación, la alcaldía y la embajada de Japón. La entrega de la infraestructura a la comunidad se realizó a finales de enero.

BOLIVIA**DIAGNÓSTICO RURAL PARTICIPATIVO PARA CONSTRUIR EL FUTURO**

Global Humanitaria ha llevado a cabo talleres participativos en 66 comunidades de Vacas (Bolivia), para estudiar los problemas que afectan a la población. Un total de 3.960 familias han asistido a las sesiones, realizadas en las escuelas de las comunidades.

En estos talleres de Diagnóstico Rural Participativo, iniciados en 2008, se analizan y evalúan los problemas y necesidades que afectan a cada comunidad. Los participantes construyen una visión de futuro de su población a partir de la cual se trabajan las alternativas para hacer realidad sus planes.

Los resultados obtenidos muestran que se ha iniciado un proceso de empoderamiento de todos los sectores de la población, algo relevante teniendo en cuenta que son comunidades indígenas, marginadas generación tras generación.

**CAMBOYA****CURSOS DE FORMACIÓN PROFESIONAL**

Global Humanitaria con la colaboración de SKY proyecto de la Organización Internacional de Cooperación de Camboya, ha impartido cursos de formación profesional para adolescentes que residen en los Hogares de acogida Our Home, Sakarach I y Sakarach II, en Camboya. Los talleres son de mecánica, cocina, conducción, corte y confección y peluquería.

La mayoría de los niños de los Hogares acceden a estudios de secundaria pero los que no desean seguir estudiando, tienen la posibilidad de aprender un oficio en un taller de formación profesional como los que se están realizando durante este año. Los tres centros dan cobijo a 82 niños en la capital, Phnom Penh, donde reciben atención integral: alimentación, educación, formación, atención médica y apoyo psicológico.

**PERÚ****NUEVAS AULAS EN CAYACAYA**

La colaboración del Instituto de Educación Secundaria Joaquín Blume de Barcelona ha posibilitado la construcción de dos nuevas aulas para 100 alumnos de primaria, en la escuela de Cayacaya, en Putina (Perú).

Las obras se han realizado con la participación del Municipio de Putina, en la parte logística y la supervisión técnica del proyecto, y con la colaboración de los padres de familia, que aportan mano de obra.

Las nuevas aulas constituyen un incentivo para la asistencia escolar en una zona donde el 35% de los alumnos no continúa con sus estudios secundarios, dado que la economía familiar es muy precaria y con frecuencia los niños se ven obligados a trabajar para colaborar con el mantenimiento de sus hogares.

En 2007, el IES Joaquim Blume colaboró por primera vez con Global Humanitaria en la construcción de una plataforma deportiva y servicios higiénicos para esta misma escuela.

El ciclo Global

Globalita nos ayuda a conocer por dentro el trabajo de Global Humanitaria.

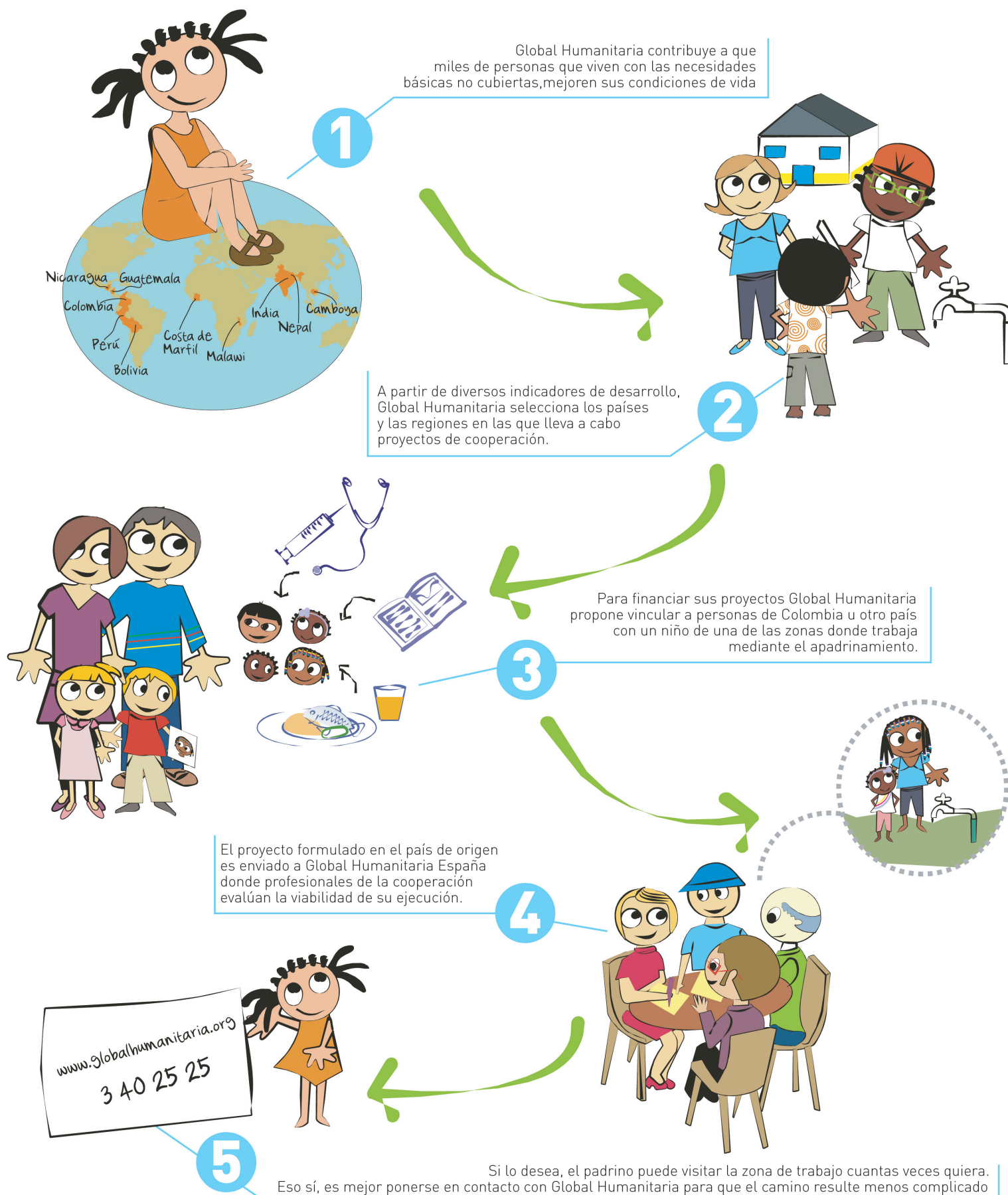

▶ TEATRO LEONARDUS

Un teatro con convicción solidaria



▶ Leonor Estrada, directora del Teatro Leonardus.

Respondiendo de manera efectiva a la emergencia invernal por la que atraviesa la población damnificada de Nariño, el Teatro Leonardus apoyó la campaña de ayuda impulsada por Global Humanitaria donando a beneficio de la Fundación una función de una de sus principales temporadas de *stand up comedy*.

Aunque Colombia aun no registra un volumen elevado de empresas solidarias, poco a poco ha despertado el sentido de la responsabilidad social, un sentido altruista que ha demostrado el compromiso por la búsqueda especial del bienestar de los niños. Este es el caso del Teatro Leonardus, un espacio comprometido con el arte y el entretenimiento pero además con la labor que Global Humanitaria realiza en favor de los niños del Pacífico colombiano. Así lo demostró su directora Leonor Estrada, una mujer que ha luchado por apoyar a la industria de las artes escénicas desde el Teatro Leonardus, labor que quiso conjugar con su deseo de ayudar a los niños del pacífico y de Global Humanitaria de los que se enamoró desde el momento en que vio sus rostros plasmados en fotografías.

La relación entre Global Humanitaria y el Teatro Leonardus surgió a partir de la realización de la gala de aniversario de la Fundación en este auditorio a finales del año 2008, y se intensificó luego que se hiciera pública la Campaña de Ayuda de Global Humanitaria por los damnificados de la emergencia en Tumaco. Fue en ese momento cuando Leonor Estrada decidió apoyar la campaña a través de la donación de una de las funciones del *stand up comedy* del humorista Diego Camargo “A ver si es tan machito”, en temporada desde el mes de febrero. “Soy empresaria pero también soy madre y sé que la responsabilidad social empresarial no es simplemente un compro-

miso. Es la posibilidad de ayudar a construir país, a regenerar el tejido social y sobre todo de ayudar a la población más vulnerable: los niños. Así que como madre quisiera, en resumidas cuentas, que todos los niños tuviesen las condiciones necesarias para desarrollarse de una manera feliz y tranquila en sus comunidades... No sacarlos, no inventarles otras vidas, ni otras familias, ni otros paisajes... solo proporcionarles las condiciones necesarias que les permitan vivir verdaderamente como niños. Esta es la principal razón que me motivó a ayudar a través de Global Humanitaria a los niños del Pacífico y aun más en este momento crítico”. Afirma Leonor Estrada.

La función a beneficio de Global Humanitaria se realizó el día 19 de marzo y contó con la asistencia de cerca de 300 personas, 180 de ellas padrinos de la Fundación que también se unieron a la campaña adquiriendo la boleta. En total se recaudaron \$4.005.000 que se destinaron a la ayuda para los damnificados. Como lo afirma Lina María Correa, directora de Global Humanitaria Colombia “este tipo de alianzas surgidas a través de la iniciativa solidaria de los empresarios son la fórmula para impulsar la responsabilidad social. El Teatro Leonardus, en cabeza de su directora, le ha regalado a los niños del pacífico y a Global Humanitaria una muestra de calidad humana y una posibilidad más para seguir luchando”.

Fernanda Luna Serna [Texto] Archivo particular Teatro Leonardus [Foto]



¡CUÉNTASELO A UN AMIGO!

Te pedimos que nos ayudes: explica a tus familiares, amigos, compañeros de trabajo y vecinos, **por qué es importante apadrinar a un niño.**

¡Anímalos a hacerlo!



Con tu ayuda conseguiremos llegar a más comunidades con **proyectos de cooperación** que contribuirán a mejorar la vida de miles de personas.

Envíanos los datos de tus referidos vía email a colombia@globalhumanitaria.org o llámanos al **3402525** y nos pondremos en contacto con ellos para darles toda la información pertinente.